大正十三年十二月四日第三種郵便物認可

新京日日新聞

夕刊 八月十日(金)

發行所 新京日日新聞社 新京永樂町四ノ一 電話三二五・三三〇〇
發行人 十河榮忠
編輯人 松本勇
印刷人 水越內之介

英國產業聯盟より 滿洲商工視察團派遣
對滿認識の補足訂正を期待

【東京國通】松平大使より外務省に達した情報に依れば英國產業聯盟は視察團を滿洲に派遣して滿洲國の實狀を視察せしめ英國產業界が滿洲開發に關し現地の各種事業家と協力し得るや否や研究せしめることゝなつた、一行はバーンビー卿(前英國產業聯盟會頭)ガイロコック(產業聯盟理事)ジュリアン、ピゴット(英國鐵工業聯盟代表)サー、チャールス、セリクマン(セリクマン兄弟商會及びナショナル劑引銀行理事並にコンマアシャル、ユニオン保險會社副社長)の四氏でバーンビー卿は一足先にカナダに入りサンフランシスコで一行と落合つた上九月一日にサンフランシスコ發熱田丸で九月末橫濱着、直ちに滿洲に赴くことゝなつてゐる、滿洲視察の上は日本に來り日本の商工業界の代表的諸團體、有力者とも會談し、且つ親交を溫むることになつてゐる

注目に値する
英國の對滿日態度の轉向

【東京國通】英國が近來滿洲國に關し實際に則した見解をとる樣になつたことは郵便問題といひ甚だ顯著なるものあり、昨秋には大英化學工業聯盟會長マック、ゴーアン氏、また今春には前外務次官ロードニウトン氏が共に日本及び滿洲國を訪問して視察研究せる事實あり、最近はボールドウイン樞相は滿洲國及び支那問題一般に關し、日本政府と諒解を遂げ置く必要を感じ其の具體的工作を考慮中である旨の報道もあり、斯く英國が極東事情に關する實際に則せる見解から滿洲國の開發に進んで寄與せんとするの意志を表して來たことは視察團の派遣と相俟つて英國朝野の滿洲國並に滿日態度の轉向として今後大いに注目すべきものと觀測されてゐる

米の滿洲研究熱は旺盛
熊澤紐育日本人商工會議會頭談

合衆國に於ける滿洲國研究熱をより良く認識せしめんとの目的から在ニューヨーク日本商工會議所會頭熊澤義保氏は暑休を利用して來滿、九日午前九時來京したが氏は米國の滿洲研究の旺盛なること、米國に於ける日本品進出狀況等に就き左の如く語つた

私は滿洲を見ることは始めてですが、この秩序整然たる躍進振りには只々驚異の眼をみはるばかりです、あれ程色眼鏡で見てゐた米國も滿洲國の健全な發展には喫驚すると同時に、日本の偉さには今度ばかりは敬服してゐます、日本品の米國全土に於ける進出振りは素晴しいもので米國に居る私でさへ今回來滿の途アメリカ大陸を橫斷して如何なる片田舍にもメイド、イン、ジャパンの商品が氾濫してゐるのに眼を疑つた位です、この底知れぬ日本商品の進出に頭を惱ませた米國の爲政者は國產品獎勵に名を藉り日本品に對し禁止的輸入關稅の障壁を設けて躍起となつてゐるが、日本品の優良性と廉價は如何とも出來ない狀態です、此の米國市場に於ける日米商品の競爭を緩和するため東京とニューヨークに日米通商評議會を設けて兩國の資本家が盡力してゐますから、通商の危機は避けられるものと信じてゐます

尙ほ氏は滿洲を一巡して北平上海、南京を視察し九月末にはニューヨークに歸る豫定である

日滿郵便條約 十月迄には實現せん
交通部荒木郵務科長語る

日滿郵便事務上の國境を完全に撤廢する日滿郵便條約締結の最後的正式會議は近く東京に於て遞信省側と滿洲國交通部代表荒木郵務科長との間に行はれ大體十月頃には條約公布となる模樣であるが右に先立ち關東廳遞信局との間に具體的打合せを了した同氏は九日正午大連より飛行機で歸京したが語る

日滿間の郵便事務は今尙日支郵便舊約が其儘施行されてゐるが、滿洲國が出來上つた以上日本との間に郵便事務の條約を締結してその矛盾を矯正し、內部事務を改め支那の法規から脫せねばならない事は必然だ、郵便、小包、爲替等に於て一般的な規定は日本の郵便規定と略々同一なものにし滿洲國全土に施行し、附屬地から奧地への小包、爲替等も一國內に於けると同樣スムースに取扱はれる樣になるだらう、又通常爲替と同樣の手數は從來外國爲替と同樣の手數で面倒なものであるがこうした手數も公衆の利便の爲め早く省いて安く速く到達する樣にしたい、大体遞信局との打合せでこちらの提案に近いものに作り上げ、日滿郵便統制による財政上の負擔はない樣にして置いた、出來れば明日あたり東京へ向ひ度い

民政部當局 地方事業費、土木維持費を交付
結氷迄に總て竣工

民政部では元年度の地方土木事業費並に同年度上半期土木維持費を各省に對してこの程左の通り交付し、本年度の地方土木工事に着手することゝなつたが土木事業は先づ實施計劃を樹てゝ民政部大臣の許可をうけ、工事は年度內に竣工翌年度に持越さないことゝなつてゐる、而して道路、護岸および水路通絡の維持工事はなるべくこれを省の直營となし工事に當つては最も効果的な路線又は河川を選擇して可及的廣範圍の維持補習をするは勿論努めて本年度結氷期までに竣工するやう通達した

件名	奉天	吉林	黑龍江	熱河
道路改修費	四三、〇一五円	四一、七四八円	四三、五九〇円	二八、四七六円
護岸復原費	五七、〇〇〇	一八、〇〇〇	三九、〇〇〇	一三、六〇〇
河川改修費	三〇、〇〇〇	六、四〇〇	三五、〇〇〇	八、〇〇〇
道路維持費	二四、三三〇	一七、〇八〇	一一、一三〇	七、五八〇
護岸維持費	一三、八七〇	九四〇	三、二六〇	一〇〇
水路通絡維持費	二四〇	‖	四三〇	‖

檢疫所官制
十四日頃公布
國境並に海港に於ける檢疫所

事務は從來各稅關に屬してゐたが事務上の性質上、指揮命令系統の單一化を圖るため今回民政部に移管、新たに檢疫所官制を制定し來る十四日頃公布される事となつた、新官制に依る國境海港檢疫所は檢疫事務のほかに一般地方民の診療をも行ふ點に特色を有してゐる

吉林に更に兩辨事處

【吉林國通】協和會吉林事務局では今年度飛躍の第一步として九臺、額穆兩縣に辨事處を設置する事になり目下積極的に組織準備中であるが辨事處長には九臺縣長谷漢卿額穆縣長謝雨琴兩氏が就任する筈

米棉第一回豫想 九百十萬俵の大減收

【ニューヨーク八日發國通】第一回米棉收穫豫想は八日發表されたが、九百十萬俵と云ふ大減收で米棉相場は俄然上騰した

食事と宴會 國都ホテル 電長44

双方の要望を 互に拒絶し合ふ
六日の長岡ランネフト會見

【東京國通】長岡代表發電に依ればランネフト委員長との六日會見で陶磁器輸出組合の性質に就き詳細說明を爲し圓滿解決のため制限令の効力を一時停止され度いと要求したるに對しランネフト委員長は現在の事態では日本に相談するも效果無しと見做して拔打的に發布したので停止要求に對する本國政府並に蘭印政府の考へは不明であるが自分としては不可能と思ふと婉曲に拒絕した、尙海運問題を會商の議題に上し「政府交涉で解決し度い」と提議して來たが、右の問題は東京、ヘーグの當業者間で折衝され居るを理由として即座に拒絕した、又ランネフト委員長は蘭印側より具体案を出すから考慮され度いと要望せるに對しても取合はず會見を終つた

蘭印向のサロンは 新規商談中止
日本糸染サロン同盟決議

【大阪國通】日本糸染サロン同盟會は八日總會開催、蘭印向のサロンは會商の終了まで新規商談を中止する事、買止決議を無視して曩に三十個の密賣を爲した日布洋行に五百圓の過怠金を課する事を決議した

長春ヨリ……新京へ 昔物語リ
警察署及び領事館
百余年の歷史を辿りて……(十)

然し附屬地住民は今日現制度に滿足せず自治制度の促進を要望してゐるのであるからこれが實現も近きにあると思はれ、實現の曉は地方委員會も一諮問機關でなく自治行政の議決機關として權威づけられるわけである

警察署

日露講和條約締結後の明治三十九年十一月に、公主嶺警察署長春警察官吏出張所が孟家屯の停車場附近に設けられた然るに同四十年には附屬地が買收され續いて長春驛が出來日本人の附屬地に居を構へるものも次第に多くなつたので四十一年の四月には出張所一躍して本署に昇格、長春警務署と改めて滿井以北長春に至る間を管轄區とすることゝなり公主嶺、四平街に支署を設置したが、大正十三年十二月に沿線各署が警察署と改稱するにおよんで長春警務署も長春警察署と改稱、更に同十五年四月四平街、公主嶺の兩支署がそれぞれ本署に昇格したのでその管轄區を陶家屯以北とした、現中央通の舊廳舍に移つたのは明治四十一年の十月で今から廿八年前、初代の石本署長から現高山署長まで代を重ねること十五代である

領事館

明治三十九年に奉天總領事館の分館を長春に設けることゝなり、同年の十一月四日城內西四道街に支那馬車宿を借受けたが同十二月には西門裏の金安門双橋畔に支那家屋を借りて移轉、同月中旬柴田要次郞氏が分館主任として着任するにおよび三十九年の暮三十一日西三道街の支那人家屋に移轉次いで明治四十年十一月四日分館が領事館に昇格、同時に松村貞雄氏が初代の領事として着任するや翌年の五月商埠地に土地二萬坪を買收し新築なるまで當時滿鐵倶樂部現在創業館として東公園にのこされてゐる建物に一時移轉してゐたこともあつた

(寫眞は創設當時の長春領事館と初代柴田領事)

京圖沿線の木材被害は
豫想外に僅少

【吉林國通】京圖沿線の河川氾濫による木材の被害は蛟河六萬圓、黃泥河一萬圓、敦化八萬圓或ひは松花江流失額十五萬圓等その被害狀況は補足に苦しむ狀態であるが今回滿鐵吉林事務所員が老爺嶺、拉哈、蛟河、敦化等の各地を實地踏査の結果、流失木材は極く僅少で只氾濫と同時に散亂せる木材の拾得に相當の費用を要する程度であることが判明し被害額は一般に誇大視されてゐる、右は最近の木材價格暴落の氣配を示しつゝある事よりこれが防止策を講ずるための逆宣傳と觀られてゐる

外科 性病 大森醫院 梅ケ枝町三丁目 電・四七四三

東亞の天地
(愛國軍事小說) 陸軍少佐 森嘉吉 川路慶太郎畫

一六 正義の冠 (四)

清淺亭から是川恭三は、瀬介より一足先に、まばゆい黑燈で明るい、裏小路の巷に出て行つた。

陰鬱で、おめおめした暗い感情に生き、牢獄のやうな陰險な生活の中に、土鼠のやうに、きよときよと生きて行かねばならない是川にとつて、明るい世界に出ることは、丁度魚族が樹上に投げ出されたやうなものだつた。

(密偵か!)

街に出てゆくとつねにさうした大きな不安が、襲つてゐた。

さうした影が四邊にない事を見定めると、是川は、ほつと安堵を覺えて、池の端通りへ出て行つた不忍池畔は、夜の大空の下に、昏々と眠つてゐるやうだつた。

是川の耳にどこかの絃歌のさんざめきが聞えてきた。

「踊り踊るなら、ちよいと、東京音頭ヨイく」

(なんだ、東京音頭かーどこかの待合で、闇成金共が、いゝ氣になつて遊んでがるんだな)

池の端の觀月橋の眞中まで、出てくると、薄暗い觀月橋の欄の下から、

「ちよいと、兄さん」

艶めかしい聲をかけられて、是川は警戒的になつて、

「なんだ」と振向くと、

「遊んでつて!兄さん、ようよ、兄さん」其の影が近づくと、是川は、腕を施めた。

「ね、遊んでつて」

「馬鹿つ!」

無性に憎みあがつて來た嗜慾に堪へかねて、渾身に力をこめて、擲りつけると、

「あつ!」

と、叫んで、よろよろと、よろけながら、だつと後に倒れた。

「畜生つ!貴樣は男の癖に、なんといふ醜態さらすんだ、昨夜、『君の家』の座敷で、俺と會つたことを忘れやがつたんだな、この罰當り奴!」

東屋秀彌は、漸々起ち上つて、

「あつ、昨夜の、兄さん」

「馬鹿つ、兄さんも糞もあるもんか」

も一度、是川は、さざえのやうに拳固をかためて、アッパカウトを食らはした。

「う、うらふ!」

秀彌は、悲鳴を擧げて倒れた。

それを氣の毒な可愛想な目つきをして、眺めながら中懷から、十圓札を一枚取り出すと、

「さ、これを與れてやる。早く家に歸つて寢ちまへつ!」

叩きつけるやうに投げつけて、觀月橋から、まつしぐらに奔つて行つた。

丁度この欄の袂に突立つてゐたルンペン風の男が、よろめいて出てくると是川の身體に、どかんと突き當つて、

「氣をつけろつ!」

と、叫んで、是川の身体を背後から、突き刺すやうな勢ひで小突いた。「あつ!」

是川は、急に度を失つて、前にのめつた。

それへルンペン風の男は、飛鳥のやうな早さで、飛びかゝると、

「是川だなつ」と、叫んだ。

(失敗つた。時高か!)

こゝで捕まつては、と思ふと、どうしても最後の力を踏み出さなければならなかつた。

上になり、下になつて、格闘を續けてゐると、是川は、烈しい憤怒が湧いてきた。

それはもうどうにも仕樣がなかつた。—思ひ切つて、拳大の石を拾ひ取ると、時高目がけて、

「えいつ!」

顳顬を狙ひで叩きつけた。

日日案內

揭載料 ◇三行一回金五十錢 ◇被雇度一行一回金三十錢 ◇五行一回金八十錢 ◇十日指定金一圓五十錢 ◇掲載料姓名在社八十錢增 料金前納

募集

見習 看護婦募集本人來談 新京梅ケ枝町大森醫院

外務 社員採用新京室町四ノ四三井物產內三井生命保險株式會社新京出張所

看護婦急募本人來談吉野町一丁目十一番地堂脇醫院 電話五五一一番

女中 入用廿五歲より卅歲位迄 新京永樂町四丁目 京都旅館

外務社員招聘 經驗の有無を問す履歷書携帶本人來談あれ 新京梅ケ枝町三丁目 電五七三二番 帝國生命新京出張所

外務社員募集 男女を問ず希望者履歷書送附を乞ふ面會日通知す 新京祝町一丁目 電三三〇二番 安田生命事務所

雜件

高級アパート 貸間あり(食堂附)獨身者に適す、梅ケ枝町三丁目六 新都ビル 電四九〇六番

下宿 お世話は藤日館へ 電話三八〇二番

速記 個人教授及技術者派遣大連速記研究會 吉野町吉野舘內新京支部

簡易宿泊所 城內東四馬路廿八 公益旅舍

肖像畫 揮毫應需 吉野町吉野舘中込 一器畫伯後援會 電五八四五

土地家屋 土地、家屋、賃貸借賣買、周旋紹介、公認 ×××××朝日通十七 新京土地建物會社 電話長四八二八番

藝術 あんま 男女員多數御一報次第 日本橋通中家內 電話三八五二番

鍼灸 ヨウ、チヨウ、ルイレキ打撲傷捻挫ヒヨソー等無瘢痕瀉炎にて約一週間內に治療すること 瀾治療所 を得腎臟炎尿閉患者は鍼術により尿の增進することを得鍼灸術を望まるゝ方は一度御來診を乞ふ 鍼灸師勳七等吉田光 室町公學校前 電話三七三六番

營業 タイプライター 印書 飜譯……文章立案 新京日之出町一ノ十六 新滿社 電話二三八七番

電話 開通五六九三番 寫眞の御用は!! 大經路十五 森脇寫眞館

產婆 創業二十餘年東京府產婆會代議員 元東京日日新聞助產事業囑託 入船町四丁目 田島フジ

產婆 梅ケ枝町四丁目 電話三三四一番(呼出) 鈴鹿サク

純金 高價買入 橫浜屋質店 東二條通二十五

突如 內地より インテリ 女給 來援 是非!! 御來店を

サロン コクト 祝町三丁目 鮮銀橫

御披露の爲 ネーム入り 粗品 進呈 いたします かほる あけみ 瞳子 君子 民子 美奈子 千代子 愛子 麗子 靜江

運命鑑定 師の鑑定は他豫言者の絕對追從を許さず 大日本豫言界の最高權威 大日本心理學會長 泰幹先生 迷信を排し科學に立脚したる新しき人相學 運命は一時一刻を爭ふ 今日の鑑定は明日の幸福 好機再びなし急ぎ來れ

大好評 鑑定者多數のため止むなく日のべ 八月十五日迄 朝八時より夜九時まで 場所 三笠町演藝館 常盤旅館

鑑定項目 一方向 ◎結婚 ◎病氣 ◎適業 ◎前途 ◎家運 ◎結婚方位 ◎病氣吉凶 ◎事業成否 ◎外百般

科齒崎山 前園公西通央中 間時療診 時六後午 ── 時九前午 診休日祭中前午曜日

女給數名募集 新開店 吉林第一流 カフェー ウララ 申込所 新京電話二七〇六番

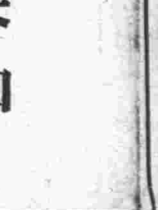

映畫 十日より四日間上映 特別番組上映 訪日修聘特使 特使來朝の盛典と櫻花咲き誇る、古都奈良、京都芦ノ洲、箱根、二見ヶ浦等名勝地に於ける特使一行の實况堂々四卷

松竹蒲田特作映畫 髯と女 主演 坂本武 大日方傳 小林十九二 江川宇禮雄 池田忠政 小江君代 蒲田得意の髯物シリーズ…… 三つ巴の戀と宿の娘の純情と下町の熱情をつぐめて長閑な舞踊と家庭…

桂川龍二原作 サンデー毎日特別所載 明星峠 市川右太衞門 高堂國典 河上君榮 二條昭子 大塚田鶴子 高尾光子

特別出演 大人四十錢 軍人學生二十錢 小人十錢

長春座

今夏流行 新柄豐富 新京日本橋通 みしまや吳服店 電話二五三五番

前判事 辯護士 正七位勳六等 引地寅治郞 新京永樂町三丁目二十一番地 電話五九五〇番

新着荷 清酒菊正宗 大樽及瓶詰 特撰スシ米 キリンビール 札幌黑ビール ヤマサ醬油 米と酒 ダイヤ街 西村洋行 電二〇一・五四五八

二位一体制には 外務省は飽迄反對
在滿機關改革具体案を急ぐ
外務省案の骨子

【東京國通】廣田外相は我が對滿工作强化實行のため在滿機關の整備問題を急速に解決する要ありとして

一、我が對滿工作の根幹は滿洲國の獨立發展を促進助成するにあり、在滿機關はこの對滿工作を實施するに最も適切なるやう整備する事

一、現在の三位一体制は過渡的制度で滿洲國の獨立發展は既に軌道に乘り對滿工作も恒久的見地より實施の時期に入りたるを以てこの過渡的制度を平常化する事

一、在滿機關整備問題は外務陸軍、拓務等一、二省の問題でなく内閣全体の問題として國家的見地より考究する事

の三根本原則を掲げ外務當局をして具体案の調製を命じつゝあるがこの根本方針に基き一部に傳へられるやうな駐滿全權大使と關東軍司令官の二位一体で在滿都督制を聯想させる樣な改革には反對である、外務當局の具体案は大体左の通りである

一、現在の關東長官制を廢止し關東廳の管轄區域を關東州に制限する事、關東州に對する行政監督權は拓務省に存續させる

一、滿鐵並ひに特殊會社の監督權、滿洲國領域内に於ける條約上保有する滿鐵附屬地行政權、警察權其他在滿日本人關係の監督權は駐滿全權大使に總て移管の事

一、關東軍司令官は在滿皇軍に關する軍政、軍令を統轄する事、關東軍司令官の駐滿全權大使兼攝は尙ほ暫定的制度として存續せしむ

銀を國有とし 一オンス五〇仙〇一とする
=米大統領公布=

【ワシントン九日發國通】ル大統領は銀を國有とし同時にその價格を一オンス五〇仙〇一とたす旨公布した

銀本位の新好景氣來 米銀論者禮讃

【ワシントン九日發國通】銀國有法案の斷行に銀論者の急先鋒オクラホマ州選出上院議員エルマート、トーマス氏は九日次の如く言明した

銀國有の斷行は全世界に亘る金ブロックの崩壞を意味する、銀國有により新たな國際貨幣制度が確立され新らしい好景氣時代が招來されよう

銀國有實施で 先物取引即時停止

【ワシントン九日發國通】米國政府は九日の銀國有實施と同時に銀の先物取引を即時停止した

地方長官異動

【東京國通】三邊愛知縣知事の文部次官榮轉で地方官異動は左の通り決定十日閣議に附議し發令の筈である

岡山縣知事 篠原英太郎 任愛知縣知事
青森縣知事 多久安信 任岡山縣知事
埼玉縣內務部長 小林光政 任青森縣知事

松下大佐ロンドン着 松平大使と協議

【東京國通】十月からロンドンに於て開催される海軍豫備會議の專門委員たる松下大佐はロンドン着山本少將の到着までの間に松平大使と屢々會見、軍縮方針即ち

一、華府、ロンドン兩條約の拘束から脫すること
一、比率主義の宜縮反對
一、國防安全感確保に要する自主的保有量の獲得
一、能動軍備國の犠牲的軍備低下によりエスカレート條項を留保しつゝ萬邦協和の精神に則り新協定の成立に努力すること

等に關し詳細說明、諒解を求める外諸般の準備を進めて居る、然し前途は悲觀材料で滿されて居る、殊に米國が東洋政策を訂正せざる限り日米間に互讓妥協的情勢は殆んどなく英國はまた日本を押へて米を牽制する方針と觀らる

粟屋次官辭表提出

【東京國通】省內對立、紛爭の關係から進退を注目されて居た粟屋文部次官は九日午前十一時省內大臣室に於て文相と會見、辭表を提出した、粟屋次官の後任に關聯し武井、關屋兩氏を左遷して解決した後とて省內の起用を差控へ愛知縣知事三邊長治氏に白羽の矢を立て交涉の結果三邊氏は文部次官就任を快諾したので十日閣議に諮り正式決定の筈

「在滿機關統制 未だ陸相から何も聽いてない」 =岡田首相時局談=

【宇都宮國通】岡田首相は大角海相、廣田外相、林陸相、(鹽原滯在)と共に那須御用邸に御避暑中の 兩陛下の天機並に御機嫌奉伺のため九日午前七時二十五分上野驛發列車で那須に向つたが、車中左の如き時局談を試みた

本年も國防の按配は却々の問題だ林陸相が國防充實の=財源=として增税を斷行するかも知れぬと新聞に傳へられてゐるさうだがこれは大藏省で研究をしてゐるだらうが增税の時期であるのかどうかわからない、在滿機關の改組問題は大分新聞でやかましく言はれてゐるが、本當は大分違つてゐる點があるやうだ、陸相からは未だ案の內容を直接聽いてゐないが要するに今のところ何とも言へない、軍縮會議全權として齋藤さんや鈴木喜三郎さんが噂に上つてゐる相だが未だ先きの長い事だから何も考へてゐない、國防の安全感と此率主義とは理窟からいふと兩立しない鐵砲を持つてゐる者に槍では向つて行けないのと同じ事だ、比率はいかんと言へる、軍縮會議問題についても外務省と海軍省が熱心に=研究=してゐるので餘り騷がず心配せずに委してお上給へ、日米親善工作の一方法として近衛さんが說れてゐると傳へられる駐米日本情報局の樣なものは大變良い考へだと思ふ、ソ滿國境附近で日ソ兩國兵が小競合ひをやつてゐるのは本當らしいが國境を接してゐるとあゝ言ふ事は珍らしくない事でその爲に日ソ關係が切迫してゐると觀るのは當らない日ソ間にはルーブル交換率問題とか北鐵問題とかはあるが戰爭が豫想される樣な大問題はありはしない、一國の國運を賭して戰ふといふ事は大變な事だそう簡單に戰爭等やりはせんよ、先日滿洲國の遠藤總務廳長と會つた時滿洲國皇帝が明春渡日せられる=內意=を承つたがこれが實現すれば日滿兩國親善のため非常に喜ばしい事だと思ふ

全滿產業各部門の電化に實業部乘出す
十ケ年計畫で發電用水源調査

原始工業から近代工業に加速度的躍進を遂げつゝある滿洲國では最近電力需要の度著しく高まり電氣事業の促進が痛感されつゝある折から實業部では僅々十數年を出でずして國內產業各部門の完全なる電氣化を實現すべく水力發電の勃興を期し左の如き十ケ年計畫に基く發電用水資源調査案を樹て目下着々準備を進めてゐる、即ち

第一期 第一、二、三年は主として發電地點の選定及ひ流量測定の基準を定む

第二期 第四、五、六、七年は專ら流量測定、水位測定を行ふ

第三期 第八、九、十年は流量測定水位測定の外主として堰堤上流貯水地域の測定を行ふ

等で本年度は產業調査局の設置と同時に調査上必要なる經濟的及ひ技術的基準の決定、調査用各種表式並に機具の作製整備を爲し愈々來年度より實地踏査に移り先づその第一着手として國內水力發電に適すと認められる水系中牡丹江渾河、松花江(吉林より上流)拉林河 湯旺河の五水系に就き發電地點の選定及ひ流量測定、水位測定、堰堤上游貯水地域測量を行ふことになつた

全滿電化期待 豫定發電所十七ケ所

實業部は全滿電化實現を期し十ケ年計畫を以て牡丹江、渾河、松花江、拉林河、湯旺河の五大水系に就て大々的調査を開始する事となり非常な意氣込みで之が準備を進めつゝある、現在までの處水力發電所ゝ置數は五大水系に合計十七ケ所と豫定されて居るが實際調査の結果によつて多少の增減は有るものと觀られる、何れにもせよ十數ケ所の大水力發電所の出現により滿洲が完全に電化されるのも十年後といふ譯で 實業部の調査結果は凡有る方面の非常な期待と注目を集めてゐる

長春滿洲通信社 改組改題 內容一新

滿洲事變直後在奉天滿洲通信社々長藤曲政吉氏に依り創刊された長春滿洲通信は滿洲國建國の創業時代に當り長春唯一の新聞ニュース通信機關として意義ある活躍を續け來つたが時代の變遷と要求に愈々其使命の重大を感ずるに至り今回社內の組織を改變新陣容を以て通信內容を刷新し各位の期待に添ふべく新聞解放社滿鮮支店長中村明星氏を社長に迎へ題號社名を『新京通信』社と改題事務所を移轉し着々準備中に付本月中には通信內容の面目一新を期す筈なほ業務擴張の爲め左記へ移轉した

大馬路四九番地 長春滿洲通信社 改メ新京通信社 電話三九四九番

農村團体から 臨時議會召集の要望
政府に決意を迫る

【東京國通】繭價底無し暴落による養蠶農家の打擊は言語に絕し更に昨今の米價高は一般農村の重大な社會問題となし臨時議會召集の要望は全農村の深刻なる叫ひとなるに至り全國養蠶業組合聯合會中央蠶糸會、產業組合中央會、帝國農會等農村關係の各團體が共同戰線を張り政府の決意を迫つて居るが之は前例のない事で成行注目されてゐる

七月中新京物價指數

滿洲中央銀行調査によれば七月中新京卸賣物價指數は四月來の强勢を持續前月比一、八の騰貴を示したが前年同月比に於ては八、一の下落を見た、全品目五十品中騰貴二十二品、低落二十二品保合六品、之れを類別に見れば紡織品類の低落の外は一齊上騰を告げた、本月指數九四一である、金圓建は前月高騰一轉の跡を受け更に前月比六八の暴騰を示し前年同月比に於ても〇、六の微騰となつた全品目中騰貴三十二品、低落十品、保合八品、之れを類別に見れば全類上騰一途の趨勢にある、本月指數一四〇、二である

日本司法官二百名 人的準備として招聘
治法撤廢で滿洲司法機關整備

滿洲國政府では治外法權撤廢の人的準備として本年度に於て新に日本より法律學者、司法官、書記官、屬官二百名を招聘するに決し目下東上中の司法部前野人事科長をして司法省と折衝せしめてゐるが、司法省に於ても滿洲國の健全なる發達を助成し治外法權撤廢に資する爲め大体應諾する模樣であるが、日人司法官の充實に依つて今後滿洲國司法機關の活躍は大いに期待されてゐる

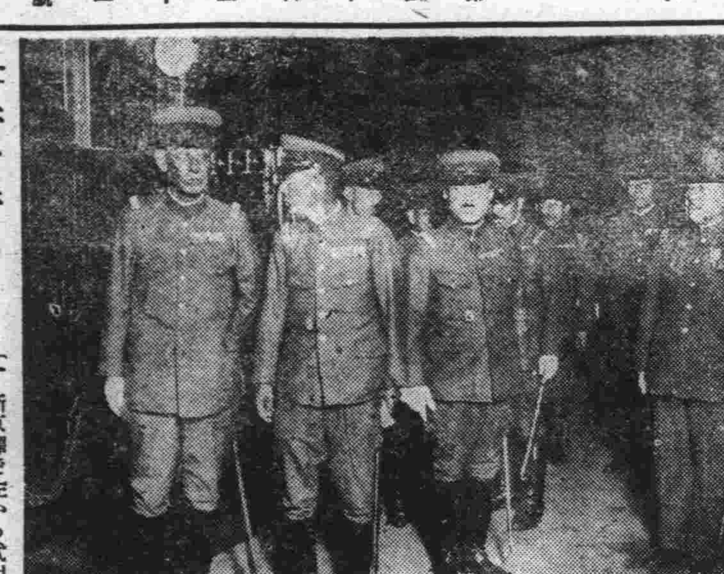

新京着の三將軍

新京驛で左から武田中將、兒玉中將、板垣少將、出迎への張軍政部大臣

各將星續々到着
兒玉武田板垣三將軍 歡迎裡に着京
滿洲國皇帝陛下勅使御差遣

新舊〇〇〇〇隊司令部兒玉、武田の兩中將並に軍政部最高顧問就任の板垣少將の三將軍は九日午後七時半着列車で華々しく入京した、驛頭は關東軍正副參謀長、張軍政部大臣以下日滿軍人並ひに日滿各要人に埋められ、滿洲國軍樂隊の奏樂の中を列車より降り立つた三將軍は直ちに貴賓室に入り滿洲國皇帝御差遣の金勅使より夫々有難き御沙汰の傳達を受けた後兩中將は滿蒙旅館へ、板垣少將は板垣公館へ向つた

元の古巢に歸つて來た 板垣最高顧問談

新任滿洲國軍政部最高顧問、(關東軍司令部附)板垣少將を車中に訪へば何時もながらのムツツリながら折柄公主嶺驛を出外れて右手の新築家屋の列に目をやり獨り肯きながら語る

またやつて來た、此の春は殆んど素通りで餘り氣がつかなかつたが沿線殊に奉天附近は素晴らしい發展振りのやうだつたが、新京も大分變つた樣に聞いた、何しろ一步一步前に向つて行く事は喜ばしい、新しい任務につくが別に變つた考へもない、丸で元の家に歸つたやうなものだしたゞ足りない所だけを勉强しながらゆつくり實を果したいと思つて居る、相變らずよろしく願ひたい、云々

「大いにやるつもりだ」 兒玉將軍車中談 武田將軍も同車

今夕「はと」にて來京途中の新任〇〇〇隊司令官兒玉中將を車中に訪へば同車の新任軍政部最高顧問板垣少將及び四平街で落合つた前任武田中將と特別室に鼎座談笑中である兒玉中將は語る

最近來たのは昨年二月だつたがいつもたゞの旅行で落着いて任務につくのは今回が始めてだ、別に事新らしい感想も無いが新京は素晴らしい發展振りださうだネ明日新京で武田閣下と事務引繼を濟ませ即日四時半かの列車で四平街經由赴任の豫定だが任地に着いた上は一つじつくりやるつもりだ何?軍司令官が御病氣だつて!それは知らなかつた、どうか經過良く是非お目にかゝりたいものだが……

尙ほ武田中將は徐ろに口を開いて

私の今度の御奉公は前後四ケ月だつたが何かと得るところが多かつた、滿洲國の治安も先づ大體安靜に歸したやうだ これからは宣撫に重きを置かるべきだらう後任に兒玉閣下を迎へたことは安心の第一、私は全く安心して歸れる

とばかり終始兒玉將軍の朗かな話振りに肯き返してゐた

新京記者團に挨拶

十日午前九時關東軍司令部に於て、待命となつた〇〇隊司令官武田中將は新京記者團と會見離滿の挨拶を述べるところあつた、引續き同司令官に新任の兒玉中將は齊任の挨拶の後「北滿の惡氣候に依つて起る病氣から兵士達が救はれる樣氣をつけたいと思つてゐる」と語つた

新聞班長 林少佐着任

秋山中佐の後任として新任の關東軍新聞班長林群喜少佐は九日午後七時三十分着「はと」で着任した、林少佐は少壯ながら部內有數のロシア通として知られ事變直前一年ばかりハルビンに在任した事もある車中に訪へば潑溂たる元氣を漲らせて語る

坂田大佐、秋山中佐皆先輩です、いつもその指導下に安心して仕事をした事だが今度は一勉强を覺悟してゐます、滿洲は久し振りですがお互に今後とも益々事は多い事だし我々も懸命に努力するが諸君の方もどうか分け隔てなく敎へてやらうといふ、手傳つてやらうといふ氣持でがつちり協力して貰ひたいものである

鐵路總局 牡丹江南方三萬坪の土地貸付

【奉天國通】鐵路總局に於ては牡丹江南方一キロ附近の約三萬坪の土地を一般に貸付することゝなり京圖線開通と同時に係員を派し貸付の開始を行つて居るが、右貸付に當り既報九月一日より實施豫定の土地貸付規定を遡つて適用する筈である、因に牡丹江沿岸には現在邦人約一千五百人、滿人約一萬人居住して居るが從來同地が第二のハルビンとして發達するのも遠くあるまいと觀られて居る

……[illegible]……十一日から……十錢、申込は新京驛(電二〇一)……關係でどうにもならぬらしい

その日く

□ 又もソ聯兵滿人を拉致、がしかし獵師でチンプンカンプンわからなかつたとは面白い

□ 追交通部總務司長夫人若き滿鐵社員と服毒情死

□ 有閑マダムの戀愛遊戲、ちよいと途たえたと思つた芽を出す

□ 併し新京人としては珍しい事ではあるが、そんなことになりそうな夫人も相當ありそう

□ 女子オリンピック日本代表振はず、亡き人見絹枝孃を想ふ

人事往來

▲大島少將(步兵第〇〇團長)九日午後四時三十分發四平街經由チチハルへ

▲武田中將(前第〇〇〇〇隊司令官)九日午後七時三十分着昂々溪から

▲兒玉中將(第〇〇〇〇隊司令官)同上大連から

▲フランク エッチ ロリー氏(米國スタンフオード大學敎授)九日午後九時四十五分發哈市へ

團体

▲京都府立舞鶴中學生十五名十日午後七時四十分來京富士屋投宿十一日午前八時三十分發哈市へ

▲大阪外語學生十名十日午後四時四十分來京常盤旅館投宿十一日解散

▲和歌山敎育會十六名十日午後三時二十五分歸哈市から同日午後十時發南行

▲京都第一商業學生三十名十日午前八時三十分發吉林へ同日午後七時四十分歸京同日午後十時發南行

▲第二南滿敎育會二十名十日午前八時三十分發哈市へ同日午後十時發南行

▲岩手縣敎育會十名十一日午前六時來京同日午前八時三十分發哈市へ十三日午後三時二十五分歸京梅屋投宿十四日午後十時發南行(豫定)

▲廣島市敎育會三十三名十一日午前七時來京同日午前十一時三十分發南行

▲台灣台南中學生三十四名十一日午後七時三十分來京旭ホテル投宿十二日午後四時三十分發南行

▲北米佛敎靑年代表二十五名十一日午後四時四十分來京大和ホテル投宿十二日午後四時三十分發南行

海外經濟

▲銀塊及爲替

倫敦銀塊	二片一六分七
同先物	二片一六分七
紐育銀塊	四九仙四分一
孟買銀塊	五九留比一六分五
米英爲替	五弗〇七仙〇分〇
米日爲替	二九弗九四仙
米支爲替	三五弗二五仙
スチール株	三五弗〇分〇
アナコンダ株	一三弗〇分〇

▲米棉

現物	[illegible]
十月限	[illegible]
十二月限	[illegible]
一月限	[illegible]
三月限	[illegible]
五月限	[illegible]
七月限	[illegible]

▲上海標金

昨日引	[illegible]
高値	[illegible]
安値	[illegible]
本日寄	[illegible]
步値	[illegible]

▲上海日本向

賣	[illegible]
買	[illegible]

▲上海倫敦向

賣	[illegible]
買	[illegible]

▲上海紐育向

賣値	三五弗八分三
買値	三五弗二分一

▲大連金鈔票

現物	[illegible]
八月十三日限	[illegible]
八月廿八日限	[illegible]
寄付	[illegible]
步値	[illegible]

▲大連上海向

現物	[illegible]
大連鈔票對大洋	[illegible]
出來高	[illegible]
引	[illegible]

各地市場

▲大連煙台向 [illegible]

▲阪神日米爲替 第一回 [illegible]

▲大阪株式

大株	[illegible]
同新	[illegible]
鐘紡	[illegible]
同新	[illegible]

▲同短期

大新	[illegible]
鐘新	[illegible]
東新	[illegible]
日産	[illegible]

▲大連株式

五品先限	[illegible]

▲大阪三品

當限	[illegible]
九月限	[illegible]
十月限	[illegible]
十一月限	[illegible]
十二月限	[illegible]
一月限	[illegible]
先限	[illegible]

▲大阪棉花

當限	[illegible]
先限	[illegible]

▲大阪期米

當限	[illegible]
中限	[illegible]
先限	[illegible]

▲仁川期米

當限	[illegible]
中限	[illegible]
先限	[illegible]

▲橫濱生糸

現物	[illegible]
當限	[illegible]
先限	[illegible]

▲神戶豆粕

十月限	[illegible]
十一月限	[illegible]
十二月限	[illegible]

大連特產

◆大豆 袋込	[illegible]
八月限	[illegible]
九月限	[illegible]
十月限	[illegible]
十一月限	[illegible]
十二月限	[illegible]
◆豆粕 現物	[illegible]
八月限	[illegible]
九月限	[illegible]
十月限	[illegible]
十一月限	[illegible]
十二月限	[illegible]
◆豆油 現物	[illegible]
八月限	[illegible]
九月限	[illegible]
十月限	[illegible]
十一月限	[illegible]
十二月限	[illegible]
◆高粱 現物	[illegible]
八月限	[illegible]
九月限	[illegible]

新京市況

特產現物 出來高

大豆	一三、〇〇	六車
小豆	一二、一〇	二車
吉豆	[illegible]	一車

金鈔

鈔票對金票	[illegible]
現大洋對金票	[illegible]
國幣對金票	[illegible]
現大洋對鈔票	[illegible]

錢鈔先物

八月廿八日限 鈔票對金票	寄付 [illegible]	引値 [illegible]
出來高	二萬九千圓	
八月十三日限 鈔票對金票	寄付 [illegible]	引値 —
出來高	一萬圓	
八月廿八日限 國幣對鈔票	寄付 [illegible]	引値 —
出來高	四千圓	

理髮店讓る

新京附屬地目拔の場所目下盛業中歸國に付き至急讓り度し店主は拔の儘營業は素人にても可詳細面談御希望の方は至急左記へ

姓名在社

新京區公示第十七號

爾今當地區名を左の通變更し夫々區長を指名委囑す

昭和九年八月一日

南滿洲鐵道株式會社 新京地方事務所長 荒木章

一、區名(圖面は新京地方事務所前掲示場に掲示す)
富士區、三笠區、吉野區、祝區、入船區、日本橋區、朝日區、中央區、西廣場區、白菊區、鐵北區

二、區長

相當區域	國籍	住所	職業	氏名	備考
富士區	日本	富士町三丁目二	運送業	石山金治	新任
三笠區	日本	三笠町三丁目七	紙御商	北原慶	
吉野區	日本	吉野町二丁目一三	料理店業	瀧竹三郎	新任
祝區	日本	祝町二丁目二〇四	土木請負業	田中卓二	
入船區	日本	入船町四丁目九、四	貸家業	小澤禎吉郎	
日本橋區	日本	日本橋通六〇	石炭商	山下嘉藏	新任
朝日區	日本	永樂町三丁目二	印刷業	四戶友太郎	新任
中央區	日本	中央通十一	通信業	清水末一	新任
西廣場區	日本	錦町二丁目七	歯科醫	早川武夫	
白菊區	日本	菖蒲町五丁目七	滿鐵社員新京保線區長	神瀨龍次郎	新任
鐵北區	日本	住吉町二丁目一	製材業	小松兼松	

自轉車組立修理熟練工急募

日本人一名 滿洲人一名

希望者は履歷書携帶午後一時より三時迄來談

大馬路四九 松田商會自轉車部 電四七六八番

讓店

新京目拔の場所下宿營業に最適歸國に付き格安讓り度し御希望の方は至急左記へ御來談を乞ふ詳細は面談の上

姓名在社

電話開通御利用下さい

博愛產院

主任產婆 宇野信代

入院應召 御隨意

新京朝日通一九(日本橋通ヨリ領事館通ヘ入ル三軒目) 電話五九四七番

父三ケ島伊作儀豫而病氣療養ノ爲メ於福岡九大病院加療中ノ處養生不相叶八月八日午後九時死去致候間此段御通知ニ代ヘ謹告仕候
追而本葬儀ハ八月十二日郷里佐賀縣杵島郡武雄町字永島自宅ニ於テ相營ミ可申候

昭和九年八月十日

四平街北一條通

嗣子 松尾勝吉
親戚總代 築島信司
友人總代 釘宮松三郎 藤田稠夫
火曜會代表 永淵良次
佐賀縣人會長 桑尾勝雪 木村富吉

當支店長三ケ島伊作殿五月初旬ヨリ來病氣療養ノ爲メ於福岡九大病院加療中ノ處養生不相叶八月八日午後九時死去被致候間此段謹告候也
追而來ル十二日午後四時當地平安寺ニ於テ追悼會執行可致候間御焼香被下度

昭和九年八月十日

國際運輸株式會社 四平街支店

茲にも描出された 有閑夫人の戀愛遊戲

迫交通部總務司長夫人が 若き滿鐵社員と毒藥情死 大連若き燕の家で

【大連國通】九日午後五時卅分市外甘井子埠頭貯炭場荷物係淸野賢哉方の戸が三日間も開かぬので、筋向ひの同僚の渡邊氏の妻女が不審に思つて、小窓から屋內をのぞいて見ると、賢哉（二四）が若い女を左腕でしかと抱き締め、二人枕を北向に並べ無慘な劇藥心中を遂げてゐるのを發見、平和な新開地は忽ち大騷ぎとなり、急を甘井子派出所に屆け出たので周水派出所から佐藤警部補、行大連署司法係から渡邊係官香取警察醫等現場に急行、直ちに檢證を行つた、賢哉の腕に抱かれて死んで居る年若い女は室に取亂してあるハンドバッグの中から「新京新發屯崇智路五〇七迫うめ子」の名刺が現れたことから身許は意外にも滿洲國交通部總務司長理事官簡任二等迫喜平次氏（四六）の夫人であること判明したが遺書らしいものは殘されてゐない、尙夫人のハンドバッグの內には日滿紙幣合せて二百五十圓の現金が在中してゐた

二人天國へ！ 遺書らしいものなし

レコード戀の魔術師を聞きつゝ

【大連國通】大連市外甘井子山の手十五ノ一滿鐵宿舍淸野賢哉方で滿洲國交通部總務司長簡任二等迫喜平次氏（四六）の夫人うめ子（三二）と若き愛人甘井子埠頭貯炭場貨物係勤務淸野賢哉とが「戀の魔術師」のレコードを聞き乍ら劇藥ストリキニーネを嚥み情死を遂げてゐるのを三日目の九日午後五時半頃附近の人により發見され異常なセンセーションを捲き起してゐる

發見した時は 五十時間以上經過

【大連國通】二人の情死は何時頃行はれたかにつき香取警察醫は死後五十時間以上を經過して居ると鑑定してゐるが賢哉君の家と筋向ふの渡邊方では七日午前一時頃妻女が用便に起きたところ賢哉君の家から蓄音機の音が流れ出てゐるのに室內の電燈を消して眞暗であつたので「暑いので涼んでゐるな」位に思ひ、氣にとめなかつたところが、その翌日から表戸が堅く閉ぢられてゐたと言ふことであり、恐らく情死は其夜に行はれたものと想像されてゐる、情死現場の蓄音機に「戀の魔術師」のレコードが途中で針をとめてゐるのは螺旋が切れてその儘になつたもので二人はこの歌詞を聞き乍ら息を引きとつたものと想像される

酒に浸る迫氏 何がさうさせたか

情死の原因についてはいろいろと取沙汰されてゐるが、迫氏の一家は夫人と女中の三人暮しで、迫氏はいつも酒癖にひたり、殊に最近は甚だしかつたやうである、これがため一家を顧みることなく、遂に夫人家出の原因をつくつたのではないかともいはれてゐるが、しかし迫氏と夫人との間は最近殊に面白くなく、それがために迫氏がわざとヤケ酒をあふつてゐたともいはれ今度內地へ歸省した途中も正体もないまでに泥醉してゐたのを見受けた人さへあり、ある一面からは同情されてゐる

迫氏は鄕里へ 奧さんは五日大連へ 女中うめのさんの話

この報をもたらして新發屯崇智路五〇七號の迫氏留守宅を訪れると女中のうめのさん（一九）が獨りで留守居をしてゐて、主のない邸はいかにも淋しそうであるが、うめのさんはおど〳〵と語る

ご主人は七月の中頃鄕里鹿兒島にゐらつしやるお母さんが病氣のためお見舞におくにへゐらしつやいました奧さんは五日午後四時半發列車で用事があるといつて大連の方へお獨りで行かれましたが昨晩大連警察署から電報が來ましたので、驚いて、家にゐらつしやる新京驛に勤めてゐる內村さんがけふ（十日）ハトで大連へ行きました、お家庭のことは良く存じませんが鞍山中學へ通學してゐる息子さんがお一人ゐらつしやいますが、いま夏休みでやつぱり鹿兒島のおくにの方へ歸つてゐらつしやいます、私には何も分りませんが奧さんはどうしてなくなられたのでせうか

菱刈大使容態

菱刈大將の九日朝より十日朝に至る容態は次の如くである（關東軍々醫部長談）

體溫は三十七度台、最高三十七度六、十日朝は三十七度三にして脈搏は七十內外呼吸十八、排便前に輕い腹痛あり、食慾は中等で九日朝は重湯、スープ各百グラムを、爾後毎食重湯百五十グラム、スープ百グラムを攝る、尿の模樣は九日より良好で、睡眠は排便のため稍淺いが氣分は輕い

邊鄙な地方の 長銃は取上げぬ

首都警察廳では治安の維持上管內における民間銃器の沒收を持續してきたが目下各所で匪賊が出沒して一般民が極度に不安におちいつてゐる際折角彼等が賴としてゐる銃器を取上ることは又幾多の弊害もあるので熟考の結果警察權のよく行きとどいてゐるところは何れの類に屬する銃器をも沒收するも警察權のあまり行きとゞかない地は長銃だけは當分沒收しないことゝなつた

匪賊鮮農部落を襲撃 人質五名拉致 新京西北方で

六日午後三時ごろ長春縣四中高姚家屯（新京西北方六邦里）戸數三十七戸人口百五、六十名の鮮農集團部落に約二十名の徒步匪賊が襲來して鮮農六戸を襲ひ五名を人質に拉致し吉林省長嶺縣內に逃走した、五名の人質のうち二人は釋放一人は逃げかへつた

遺骨四十七体着く

遺骨三十五体は十二日午後三時二十分ハルビンより、同日午後四時吉林より十二体來着十三日午前九時五十分內地へ向け出發の豫定

醉つ拂ひ毆らる 美人座の前で

市內祝町二丁目二十七番地松井電氣商會店員村松勇太郎（三四）は九日午後零時二十分ごろ吉野町二丁目六番地食堂錦水で一本三十錢の銚子五本を飲酒し二十五錢の勘定で一圓二十五錢を支拂ひ泥醉して東一條通り三十番地カフエー美人座に到りコーヒー一杯飲んでゐる處に錦水から尾行して來た白ズボンにワイシャツを着した色白の一見廿二、三歲位の男と黑色の洋服を着した二人の男に呼び出されて店先に出るや否や頭部顏面腰部を殴打され眉間に長さ約一センチメートル顏面數個所に治療約二週間を要する打撲傷右第八助骨骨折の重傷を負ひ直ちに同仁醫院に擔ぎ込み應急手當をなした加害者はいづこへか身を晦した

街の日記

兩切廿本入 マーキユリー發賣

奉天泰東洋行總發賣にかゝる兩切煙草「マーキユリー」と言ふ一函二十本入十二錢の頗る美味廉價の物が數日前より全滿一齊に各店より發賣せられ相當の賣行を見せてゐるが製造は遼陽啓東煙草工場で同社は從來滿人向の煙草[illegible]にしてゐたが同社製品一手販賣の泰東洋行より日本人向の煙草をも考案し半歲を要して体裁もよく殊に二十本入（普通一人一日一函）を基準として作成せられたもので色もよく紙はスピーヤー等より幾分輕く一般向のよき煙草として喜ばれてゐる

岩間商會で 台灣珊瑚直賣

台北市、基隆市聯合台灣珊瑚組合では世界産額の八割を占めてゐるが十六日まで六日間中央通り新京郵便局前岩間商會寶石部で直賣することゝなつた、出品は白、紅の帶止、ねかけ、カフスボタン、羽織紐其他で七十五錢から三百圓位まである

明日 夕涼列車

十一日午後六時十分出發、八時三十分歸着サービスとしてアイスクリーム一杯、涼しい土産物、車內レコードの放送などがあり、會費は大人五十五錢、小人三

（一六番）へ

傷病兵出發

傷病兵十八名十日午後三時二十五分ハルビンより着、同九名同日午後四時吉林より着、十一日午前十一時三十分新京衞戍病院入院中の傷病兵十一名と合し內地へ歸還する

けふの銀相場

鈔票對金票	一三三〇〇
現大洋對金票	一六〇二八
國幣對金票	一二三三二
現大洋對鈔票	九六〇一〇

全滿十個所に授産所を設け 阿片隱者の更生を圖る

阿片隱者に職業をさずけ戒煙所出所後一般社會人として生活し得る樣との社會的見地から曩に新京南嶺戒煙所に設けられた特別市授産所では收容中の隱者に機織り靴製造等の手工業を收得せしめて居るが其結果が非常に良好なので民政部衞生司は今回奉天戒煙所に授産所を設け逐次全滿十ヶ所の戒煙所に及ぼす事となつた

興安省で 水災救濟會を組織

本年度入夏以來大雨のため興安省內各地は多大の災害を蒙つたが興安南分省の西科三旗（札鎭圖地方）は兆兒河、綽爾河、歸流河等の氾濫のため流域地方は一面の湖水となり殊に王爺廟、蘇公府西太本站方面の被害は最も大である、東科中旗（達爾）境內の西遼河の氾濫は本旗及通遼、遼源地區に渉り災害を及ぼし西分省熙魯縣境內の四拉木倫河の氾濫は同縣第一二三四の各區に重大な損害を與へた、林西縣境內の察干木倫河の氾濫は同縣第二區の田地家屋を全滅し人畜の死傷も亦多數に上つて居る巴林左翼境內は雹雨が十日も繼續した爲めケシの田地に殆んど浸水した、又東分省莫力達瓦旗境內布西一帶の被害は大である、同分省內被害區域の判明せるもの八旗縣の多きに達し尙區域豫想せらるゝ災害は札、特、布特哈巴彥巴林右翼旗等である、興安總署は積極的に各災害區域を救濟するため已に本月三日署內に全省水災救濟委員會を組織し依田次長を委員長に充て委員幹事長幹事を夫々指定し目下徹底的に罹災民救濟の途を講じて居る

奉天省匪賊 昨年の三分の一

奉天省內の治安狀況に就いては昨今の高粱繁茂期切迫、軍器回收等の關係上特に留意、しかも軍討伐並に宣撫工作により漸次改善せられつゝあるその實蹟は匪賊總數にあつては、昨年七月の約二萬八千が一萬內外に減じ、出沒回數は昨年四、五、六三ヶ月間で合計千四百回であつたに比し本年同期では二千百回となつてゐるがこれは從前の大匪賊團が日滿軍のたゆまぬ討伐による分裂の結果と軍撤收並に民間武器回收の副産物と見られてゐる、被害程度は各地日滿警備機關の充實、聯絡によつて非常に輕微なものである、尙目下治安維持會が中心となつて特別討伐工作を實施してゐる

區名も變り 新區長も決定 八月一日から實施

從來の六區制を十一區に增加するとゝもに、その區名も從來の數字を廢して適當な地名を附することに、地方事務所ではさきに區長會および地方委員會に諮つて考究中のところ、いよいよ八月一日から左記のとほり決定し、旣に新任者の內諾も得たので、こゝ二三日中に荒木地方事務所長からそれぞれ委囑狀を交付されることになつた（括弧名は從來の區名）

富士區	（第一區）	石山金治
三笠區	（第二區）	北原廣
吉野區	（第三區）	瀧竹三郎
祝區	（第四區）	田中卓二
入舟區	（第五區）	小澤禎吉郎
鐵北區	（第六區）	小松彙松
日本橋區	（新設區）	山下藤藏
中央區	（同上）	淸水末一
朝日區	（同上）	四戸友太郎
西廣場區	（同上）	早川武志
白菊區	（同上）	神瀨龍次郎

滿洲事變行賞 第八、第十師團の分九日公表

【東京國通】滿洲事變戰沒者第十三回論功行賞は九日公表された、これは第八、第十師團及び軍屬の六百二十名だが內五百二十一名が金鵄勳章を授けられ、左記廿一名は拔群殊勳者として特殊偏賞された

功四級旭日章勳五等 步兵大尉 水野柴太郎
功四級旭日章勳六等 步兵大尉 田原茂智
功六級旭日章勳七等 步兵中尉 池上秀雄
同 步兵中尉 鹽田達夫
功六級旭日章勳七等 步兵曹長 伊藤龜治
同 步兵曹長 倉內敬作
同 砲兵曹長 大島時次郎
同 步兵曹長 中谷好男
同 步兵伍長 月澤軍太郎
同 中村憲治
同 齋藤吉松
同 加藤義雄
同 足立一郎
同 木村秀雄
同 草薙堅太郎
同 西澤寛
同 中塚信次
同 山口良雄
同 輜重兵伍長 野村俊夫
功六級旭日章勳八等 步兵上等兵 大場金次郎
同 金野久治

尙陸軍一等憲兵補（憲兵伍長相當）蔡達獸が金鵄勳章を授つたのは朝鮮人として嚆矢である

遭難フラルキ橋畔に 沖、橫川等六烈士の記念碑 目下有志の寄附金を募集中

映畫や琵琶歌に依つて普く中外にその忠勇義烈を謳はれてゐる日露役の烈士沖、橫川外六氏の記念碑を遭難現場の北鐵西部線フラルキ鐵橋附近に建設し永遠に先覺勇士の＝忠烈＝を讚えやうとする計畫が地元チチハルに持上り松室特務機關長が實行委員長に、高原民會長が副委員長に推されてゐるが、建設基金は一萬圓とし之を全部寄附に仰ぎ昭和十年五月起工、同年九月竣工の豫定である、今回この計畫が起るに至つた經緯は沖橫川二烈士の刑場たるハルビン郊外には早くより記念碑が建立されてゐるにも拘らず六烈士の遭難現場フラルキに記念碑なきを遺憾とし、日滿官民の贊同を得て之が實現に奔走するに至つたのである、因みに六烈士に就き略述すれば、明治三十七年早春二月二十一日日露の風雲急を告ぐるや特別任務の同志沖、橫川、松崎、中山、田村、脇の六氏は身を挺し北京を出發遙か北滿を目指し五十日の徒步旅行の後目的地附近に達しフラルキ鐵橋爆破を＝決行＝せんとする前夜ゲチン中尉の率ゆる露國巡邏守備兵に發見され沖、橫川兩氏はハルビンへ護送され同地で刑場の露と消え殘つた同志も又敢えなき最期を遂げたものである

第三艦隊 大連入港

【大連國通】去る二日旅順に入港の後長山列島附近に於て海上演習を行ひつゝあつた第三艦隊今村司令長官坐乘の出雲以下第十六、廿七兩驅逐隊は十日午前八時半威風堂々波浪をけつて大連港に入港した

東京市設結婚 相談所廢止

【東京國通】出雲の神樣として騷がれてゐる東京市設結婚相談所がこの九月きりで解消するといふのでこゝで纏つた七十二組の夫婦が恩義じは此時と牛塚市長に猛烈な廢止反對運動を陳情してゐるが豫算

仙人掌

大阪新町廓の茨木屋藝妓養成所主永井四郎三郎といふ人から花街舊習打破の一烽火だと妙な印刷物を送つて來た▲要領を抽出すると、藝妓は概ね日々歌舞音曲の練習と客席に侍する以外に殆ど余暇なく殊に夜深し稼業で不攝生極まる生活をつゞけてゐるがこれではいけない▲又お客も昔の旦那は色白の柔弱なのを好男子だとしたが今ではスポーツ型の活氣ある体質のものがもてはやされる▲それにサービスする藝妓も須らくピチピチした、健康なので無くてはならない▲この意味に立脚した茨木屋藝妓養成所では藝妓に高山征服の快感を味はしめ体驗せしめ、歸つたら又それが話題となつて云々といふのであつた▲八月九日に出發、大和アルプス中の深山帶大台ケ原に登攀するのだといふいづれその結果の報告は來るだらうが新京の藝者さんや親方さんどうです興安嶺踏破でもやりませんか

國際運輸四平街支店長 三ヶ島氏逝去

國際運輸四平街支店長三ヶ島伊作氏は本年五月初旬以來宿痾の黃疸加療のため九州福岡大學病院に入院中の處肝臟病を併發し最近病勢遽に革り百方人事を盡した甲斐もなく遂に八日午後九時永眠せられた

田代司令官に 總領事挨拶電

九日夕刊所報田代前憲兵隊司令官からの謝電に對し吉澤總領事から左の挨拶電を發した

安東よりの御懇電拜謝御來旨早速市民に傳達方取計致すべく　吉澤總領事

女子オリムピック 日本振はず

【ロンドン八日發國通】第四回女子國際オリムピック大會は十九ケ國の精銳百八十名を集め八日午前十時からホワイト、シチー、スタヂオで開始された

△六十米第一豫選

A組 一着 ウオルシユ孃（ポーランド）七秒八 我が乾孃は三着で惜しくも落選した

B組 一着 ジヨンソン孃（英國）七秒八 我が渡邊孃は二ヤードの差で二着

支那海の大暴風で 各航路船難航

【門司國通】支那海の暴風雨で九日門司入港の上海航路船は正午迄に何れも入港の見込立たず難航を續けて居る、鄕船臺灣航路大和丸は八日入電があつた儘消息不明で氣遣れて居る、天津航路北嶺丸は朝鮮七發島附近に假泊し、商船タコマ丸は長竹水道附近を漂泊中で淸津航路慶運丸も何等の消息なく、靑島泰山丸も難航中の無電があつただけで朝鮮近海をスロー航海中で航海ダイヤは滅茶苦茶である

ライオン印
サイダー
シトロン
タンサン水
全滿唯一の最新式衞生的設備を誇る
高級淸涼飲料水
大連製氷株式會社
新京出張所謹製
新京吉野町六丁目三番地

勸業債券 電話賣買
賣物番號 電話五四四一番
一般 金融 小口日掛ノ金融モ致シマス
昭和洋行
本店 東一條通り六〇 電話二七〇五番
日本橋通六五 電話五六二九

銅版 凸版 北澤製版所 新京曙町四ノ九

三色羊羹
新京輸入組合加盟店
和洋製菓 峰長春堂 電話三一九一番
同市場內支店 電話二八四二番

貸家下宿屋向
一、場所 東二條通（永樂町三丁目角目拔の場所）
一、階上（間數大小）十四間 階下食堂向 上下水道の設備あり
●電話も御都合では御相談に應じます●
入船町四丁目廿三番地
志田角治 電話五四三七番

賣却
昨年新築の家屋賣却す
希望者は御來談乞ふ
姓名在社

美容
洋髮 美顏術 洗髮 マニキユアー 御着附
大和化粧院
新京大和通四九番地
電話五三八二番

土地家屋賣却ス
場所 吉野町五丁目
問合セハ 電話二五二三番

新版 江戸八景（上映封切）

行友李風 脚色作　鏑木平他二氏畫

一二九

根岸の祭 三五

日岐武志

牢格子（一）

「お婆あ、今歸えつたぜ」

大聲で、大威にいひながら、外からはいつて來たのは、せむしの仙太であつた。身の丈はやつと十三四と思はれる子供に見えながら顔は十八九に大人びてしかも醜く歪み、背は名の如く因果のせむしの仙太。

圍爐裡端に座つてゐた老婆は、仙太を見ると、わめくやうに怒鳴りたてた。

「今歸えつたぜもあるかい。この大畜生ッ。いつたいどこをほッつき歩いてゐた。默つて出てしまつて一月も二月も、何處にゐた。えいッ、今日は勘辨なんねえ。出て失せろ。もう臨えることはなんねえ。とつとと出て失せちまへ。この大畜生奴ッ」

針金のやうな白髪が、一本一本立つばかりをののき、睨みつける恐ろしい老婆の形相に引きかへ、仙太はきよんとつッ立つてゐた。

「お婆あは、相變らず達者で、えゝ元氣で、おいら心配してけえつて來たが、安心した」

心から安心したやうな、悪氣のない仙太の樣子を見ると、老婆は不憫さが先に立つて、もう怒鳴られなくなつてしまつた。

「まあ、上がりな」

仙太は早速草鞋を脱いで。

「そう來なくちや、なんねえ」

「それそれ、隠かに出るとすぐ闘着な口をききやがる奴だ」

「だつてお婆あ、孫がお婆あの家にけえつてくるに、不思議はねえぜ。おいら世の中でお婆あより外に好きな者は一人もねえ。お婆あだつて身内はおいらだけだろ」

さういはれると、いつもながらお婆はこの片輪の孫が不憫で可愛くてたまらなくなるのである。

「腹、空いてゐんだらうな」

「ぺこぺこだよ。御馳走してくれるかい」

「麥飯でも、煮てやらう」

老婆は、粗だ折つて、圍爐裡にくべはじめた。

「あ、忘れた。お婆あ、お土産を持つて來たぜ。取つといておくれ」仙太は懐から小さな紙包みを取り出した。ばら錢で二十文ばかり、包んであつた。

「いつもいつてるが、不淨な錢なら要はないよ」

老婆は火吹竹を吹きながら、自分は極道者だが、孫だけは極道者にはさせたくないと、おもつた。

「お婆あ、安心しな。ちよつぴりな錢だが、おいらじぶんで稼いだもんだ。心配しないでお婆あの好きなもんでも買つて食べな」

「さうかい。ありがたと。だがた仙、くどいことはいはぬがの、間違だけは、するなよ、いゝかい」

「大丈夫だよ。おいら大丈夫だよ」仙太は立上つて、奥の座敷牢の方へ行つた。

「仙、そつちへ行つちや、いけねえぞ」

老婆は、とがめるやうに呼んだ。

「兄貴の、氣違ひが、へえつてるなあ。ありや根岸小町のお里ちやないかい」

仙太はすぐ戻つて來て、ニヤニヤしながらいつた。

「金持ちの娘ッ子だ。決して側へ行つちやなんねえぞ」

「うん」

と頷いてみせ。

「だが、きちがひらしくもねえ眼付だぜ、やつぱり、ふれてるんかい」

「さうさ。あれて、暴れ出すと、噛みつくぞ」

「犬みたいだな。こうかなあ」

◇……

◇……

八月十一日 土曜

甲寅　友引　破　胃宿　舊七月一日

●一白の人　運氣向上を呈す心配顧慮せず進むに吉なり　乙と申と寅が吉

●二黒の人　斷崖に立ちて谷底を見下し引入らる思あり　甲と丁と癸が吉

●三碧の人　運途平穏なる日勞力を費す丈の報あるべし　丙と戊と辛が吉

●四緑の人　動もすれば逆轉せんとする兆あり守靜肝要　丁と申と寅が吉

●五黄の人　報復少なくとも勞苦を厭はず精勵べき日　甲と壬と癸が吉

●六白の人　口約に依りて後日に迷惑を生ずることあり　丙と辛と寅が吉

●七赤の人　熟慮再考は過ちなきも迂潤に事を謀れば凶　甲と丁と丑が吉

●八白の人　人を頼めば其頼み甲斐なきに憤慨すべき日　丙と丁と壬が吉

●九紫の人　小を積みて大を成すの心掛け肝要たるべし　巳と丙と癸が吉

大阪商船出帆

門司、神戸（大阪行）

×印二三等船客設備船　▲印廣島寄港

（午前十時大連出帆）

扶桑丸　八月十二日
はるぴん丸　八月十三日
▲亞米利加丸　八月十四日
うらる丸　八月十五日
香港丸　八月十六日
×たこま丸　八月十七日
うすりい丸　八月十九日
ばいかる丸　八月二十日
×志あとる丸　八月廿一日

切符發賣所

滿鐵沿線主要各驛及各地ジヤパンツーリストビユーロー案内所

船車連絡切符（往復切符は汽車二割引、汽船一割引、通用期間二ヶ月）

大連、門司、神戸間乘船切符（往復切符は復路運賃二割引通用期間二ヶ月）

專屬荷扱所

各地國際運輸會社支店

大阪商船株式會社

大連支店電話四一三七番　奉天出張所電話四〇八九番　新京出張所電話三三一番

新京→(北鮮線經由)日本ニ行ク最捷路

	滿洲行						日本行				
	敦賀	清津	羅津	雄基	浦汐	日鮮滿連絡船	浦汐	雄基	清津	敦賀	
滿洲丸	毎二の日 午二時發	毎の前七時着 三日 前十時發	毎の午二時半着 三日 午四時發	毎二の日 午六時着				毎六の日 前九時發	毎六の日 后四時發	毎八の日 前八時着	
天草丸	毎六の日 午二時發	毎の前十一時着 八日 后二時發	[illegible]	毎の后六時着 八日 后九時發	毎六の日 前八時着		毎〇の日 后三時發	毎の未明着 一日 前九時發	毎の午三時着 一日 后七時發	毎三の日 后三時着	

北日本汽船株式會社　清津 雄基 羅津代理店　國際運輸株式會社支店

商用四安　新彩社

新京見物場　性の百貨店

新京富士町　みくに湯横

開花

日本橋通三七　電話二三一二六　二〇三〇

料亭 一すじ

三笠町二丁目　電話五八七九番　キヤピタルア裏

鳳三堂

學用品 圖畫用紙 圖畫用具 習字用細筆　梅ヶ枝町三丁目

酒は白鶴　料理は活洲

川魚料理　うなぎ蒲燒　鶏の水たき

食道樂 活洲　吉野町二丁目　電三一五六番

絶對他の追随を許さぬ 丸善砿油會社の モビール油

代理店 泰和洋行　祝町二丁目四　電話三四六六

上下水道の故障は!!

市瀬工務所　新京中央通四十二番地　電話三八八五、三六二番

新高飴

安價で美味い　ボッチヤンジヨウチヤンの散歩のお供

新京日本橋通七二　福田支店

夏は!!

冷麥　冷そうめん　アイスクリーム　氷類一切

出前迅速●大勉強

祝町二丁目　松月　電話二四一八番

夏着尺新荷着荷

ふとん……わた類は定評ある篠田へ! 是非御用命を……!!

東一條通　篠田商店　電話三七二九番

愈々發賣 新両切タバコ マーキユリー

美しき裝ひを以てマーキユリーが生れました　香り味ひ等かれこれ申上ぐるより先づ御試煙下さいませ何よりも品質其ものが御説明申上ぐる事と存じます

二十本入 金十二錢　一ボール（拾箱入）金壹圓

市中有名タバコ店に有り

キリンビール 特約店

海陸物産　和洋酒、罐詰　燐寸、雜貨　卸問屋

柑橘、青果委託賣買

福田支店

日本橋通七十二番地　電話長二九八〇番

本店 安東縣　支店 奉天 新義州

海陸運送 倉庫保管 荷造引越

西山運送店

新京三笠町二丁目　電話三四四六番

夏向服裝類新荷着

ノータイシヤツ　登山パンツ　白セル長ズボン　其他夏向スポーツ服装多數入荷

運動用具　並服裝類

西山運動具店

新京三笠町二丁目　電話長三四四六番

ゴム印 印章ハ

房印堂古文　電話3145番……

カフエー 精養軒

東一條通り十七　電話ニニ〇五番

SEIYOKEN

機械工具　煖房材料　水道用品　衛生陶器　油脂塗料

新京日本橋通六〇

東華洋行

電話三二五七番

石材 バラス 販賣

產地 大屯 腰站

服部商會

三笠町四丁目五　電話三八七八番

森永ほうじ茶

型は荒いが味はよい

登録商標